LM

BORNHOLM

2014

JULI

AUGUST

SEPTEMBER

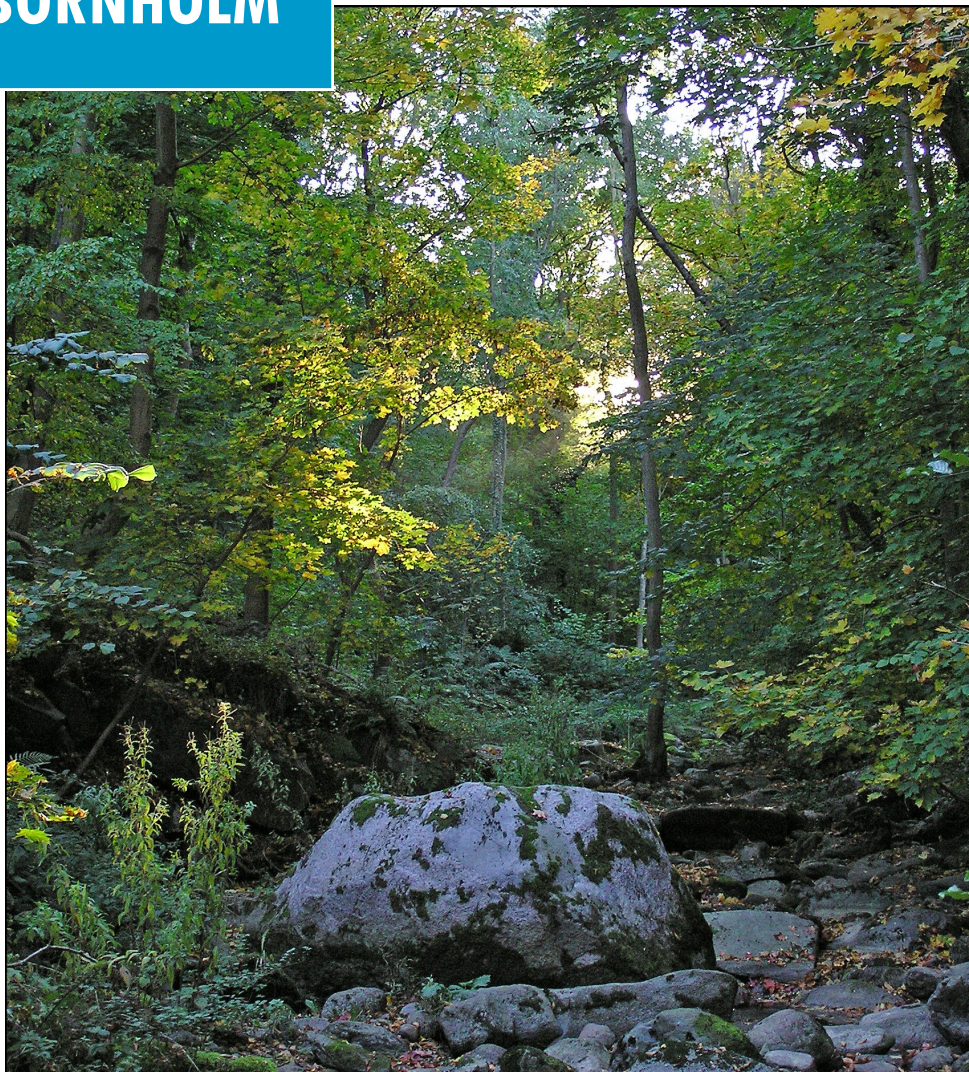

FRA AFDELINGEN

Almindingsmøder før i tiden

V/ Birger Pedersen, Rønne

Sådan begyndte det

Det var nok præsten og vækkelsesprædikanten Peter Chr. Trandberg, der indledte traditionen med friluftsmøder i Almindingen. Året efter at han var kommet til Bornholm bekendtgjorde han i Bornholms Avis, at han Sct. Hansdag i 1861 ville holde en prædiken ved Prinseshuset. Og Karl M. Kofoed skriver, at "mange folk fra hele Øen var til Stede, og hvor sikkert mange fik en aandelig Vækkelse."

Trandbergs mest berømte møde i Almindingen var imidlertid Sct.

Hansdag i 1863. Da havde han på forhånd i Bornholms Avis bekendtgjort, at han ville "frasige sig Lod og Del med Statskirken for bestandigt".



Ifølge Karl M. Kofoed var der da 3-4000 bornholmere, der stod som sild i tønde i en stærk hede fra kl. 3 til kl. 8. Bl.a. ventede de i 3 kvarter, før Trandberg dukkede op.

Da "Bornholms Forening til Evangeliets Fremme" (senere Luthersk Missionsforening) var stiftet i 1868, indbød man til det første friluftsmøde ved Gamleborg i

Almindingen søndag, den 14. juni. Om formiddagen drøftede man foreningens anliggender, og om eftermiddagen holdt man opbyggeligt møde. Ved et møde i Almindingen i juli 1869 blev foreningens første bestyrelse valgt.

Friluftsmøder i 1940'erne og 50'erne

Traditionen med at holde friluftsmøder fastholdes i Luthersk Mission gennem årene. I Missionsvennen i juli 1951 er der referat fra ungdomsmødet i Almindingen d. 10. juni. Her var det et mandskor fra Nexø, der sang. Pastor Sven Henoch fra Sverige og højskolelærer Korsholm prædikede, og Korsholm bragte hilsen fra LMH. Referatet afsluttes med: "Vi samledes igen senere på den idylliske plads ved Aaremyre, men mødet her måtte snart afbrydes, da det begyndte at regne, så Korsholm "brændte inde" med den prædiken på 1½ time, som han efter sigende havde forberedt sig til."

Man kan nok sige, at friluftsmøderne er – eller har i det mindste været – en del af LM Bornholms DNA. På grund af de beskedne afstande har der været større muligheder for store møder og stævner på Bornholm end i andre afdelinger af LM. Hvor mange der fik "en aandelig vækkelse", som K. M. Kofoed skriver om Trandbergs møder, er umuligt at vurdere. Men der er ingen tvivl om, at møderne har haft betydning for det åndelige liv på øen, og de har været med til at skabe fællesskab mellem LM's medlemmer på Bornholm.

FRA AFDELINGEN

Almindingsmøder nu

Interview med Jørn Bech, Svaneke

Hvilke friluftsmøder har Bornholms afdeling planlagt denne sommer?

Der er kun planlagt et enkelt møde i Almindingen d. 17. august. Det er mange år siden, vi havde to møder i Almindingen. Årsmødet er ikke længere friluftsmøde. Der bliver heller ikke noget lejrstævne i år, men måske til næste år. *Hvis friluftsmøderne er en del af LM*



Bornholms DNA, er det vel betænkeligt, at der nu kun er ét årligt friluftsmøde?

Friluftsmøder er jo kun en mødeform. LM's DNA må være forkyndelsens indhold. Men det er rigtigt, at friluftsmøderne har haft stor betydning for sammenhængskraften i LM på Bornholm. Derfor har afdelingsstyrelsen også ønsket at bevare "Alminjismødet".

Nogle har også givet udtryk for, at de savner friluftsmøderne, som vi før havde flere af, men Bornholms afdeling har i modsætning til de andre afdelinger i landet stadig stor opbakning til fælles

arrangementer. Det gælder både friluftsmøder og de andre arrangementer i løbet af året.

Hvordan har du det selv med at skulle til "Alminjismøde"?

Jeg oplever selv en god sammenhæng med at være ude i den smukke natur og dér høre Guds ord forkyndt. Det er også nogle gode rammer til at møde vennerne i LM. Endelig betyder det historiske også noget. Almindingen har gennem tiderne været stedet, hvor bornholmerne mødes, og her vil LM også gerne vise, at vi har noget godt at være sammen om.

Risikoen er, at man må aflyse pga. dårligt vejr. Sidste år måtte vi aflyse 2. halvdel af mødet, hvilket mange var skuffede over. Jeg håber, vi ses til "Alminjismødet" i sommer.

Husk at bestille studiehæftet om bibelglæde

7 samtaleoplæg til inspiration og udfordring

GENBRUG

LUMI Genbrug i 5 år

Interview med John Pedersen og Merete & Vilmer Riis

Hvordan markerede I fødselsdagen?

Vi holdt et fødselsdagssalg lørdag, den 5. april med 50 % rabat og åbent en time mere. Der var indkaldt ekstra personale, og det var der bestemt brug for, hvor der endda i perioder var kø ved kassen. Men stemningen var god, og omsætningen var over al forventning, selv med den store rabat. Fødselsdagssalget nåede op på 9.500 kr. Selv om det var en hektisk dag, blev



der også tid til samtaler. Dialogen med kunderne er meget vigtig. Mange er gengangere og vil ud over at handle også gerne have tid til at tale med de ansatte. Krogen med kaffe og godt læsestof bliver flittigt brugt. Butikken skal ikke kun samle penge ind til missionsprojekter, men også være et sted, hvor man kan dele et Guds ord med dem, der ønsker det. Vi er i gang med at undersøge muligheden for uddeling af bibler fra butikken.

Hvad er der sket i LUMI Genbrug i de 5 år?

Vi fik god hjælp fra LM til at starte butikken, men fandt også snart ud af, at vi skulle finde vor egen stil herover. Vi lægger vægt på fleksibilitet, og det har givet os en meget stor kontakthoved over hele øen.

Beliggenheden er optimal med Netto og BOFA som naboer. Her er gode parkeringsforhold, og den første udvidelse gav lidt mere lagerplads. Tøjet fylder mere og er blevet en større del af omsætningen.

Vi oplevede før, at vi mistede noget handel, fordi vi ikke havde kortterminal. Den har vi nu fået. Det giver nogle ekstra omkostninger, men bestemt også en øget handel.

Måske kunne vi øge omsætningen ved at have åbent flere timer, men det er også vigtigt, at der er tid til at gøre butikken og sagerne klar til salg. Selv om butikken er lukket om formiddagen, er der næsten altid folk, der arbejder her med klargøring eller afhentning og levering af effekter.

Hvor mange er engagerede i LUMI Genbrug?

Vi er ca. 50 medarbejdere. De er opdelt i grupper med hver sine arbejdsopgaver. Det er ildsjæle, der brænder for LUMI Genbrug, og der bliver lagt mange arbejdstimer her.

Der kommer stadig flere medarbejdere til, men vi kan altid bruge flere. Det kan godt være en udfordring at få vagtplanen til at hænge sammen.

Man kan måske godt bekymre sig lidt om fremtidsudsigterne. Vil der være folk, der vil løfte opgaven, når vi andre ikke kan mere? Vi oplever, at der er store muligheder i genbrugsarbejdet, som gerne skulle videreføres. Ud over at skabe overskud til missionsarbejdet

GENBRUG



både herhjemme og i den 3. verden, er det et stykke diakonalt arbejde i selve butikken. Flere kunder lever selv under svære vilkår, og i genbrugsbutikken er der mulighed for, at de kan købe de nødvendige varer til en fornuftig pris. Her kan vi være til hjælp. Vi oplever deres glæde over en god handel, og de kommer gerne igen. Samtidig spredes de en positiv omtale af LUMI Genbrug.

Hvilke udfordringer har I?

Butikken er vokset så meget, at der igen er pladsproblemer. Hvis vi må afvise at modtage effekter, vil det hurtigt betyde, at vi mister leveringer fremover. Hidtil har vi haft et lager et andet sted i byen, men ved at få lageret sammen med butikken kan vi også etablere et lagersalg.

Vi har været i dialog med afdelingsstyrelsen om en udbygning, og man har besluttet at bygge ud for ca. 1,6 mio. kr. Det er mange penge, men svarer dog kun til ca. et års omsætning. Det er afdelingen, der er bygherre, og LM på landsplan yder et rentefrit lån.

Der laves et budget over, hvor meget af overskuddet, der skal sendes til LM, og hvor meget der skal bruges til at afdrage på bygningerne.

Planen er at lave en bygning, hvor facaden er mage til den eksisterende, og de to bygninger forbindes med et nyt indgangsparti. Mellem bygningerne skal der være en plads til af- og pålæsning af varer. Vi glæder os til de nye faciliteter, som også kan give bedre arbejdsforhold for de mange medarbejdere - og forhåbentlig et endnu større overskud til missionsarbejdet.



Plan for udbygning af LUMI Genbrug i Nexø

RUNDT PÅ ØEN

Telt eller pavillon

Interview med Enok Due Madsen, Østerlars

Hvilken tradition har I haft med teltmøder i Østerlars?

Teltmøder har været en del af LM's arbejde i Østerlars helt tilbage til 1969, hvor Kai Kjær-Hansen og Mogens Kjær var med teltet i Studeby. Tidligere havde vi også teltmøder i Gudhjem.

Oprindeligt blev teltet sat op ude på landet, hvor der var en græsmark op mod en vej og gerne nogle gårde / huse i nærheden. Senere blev det placeret indenfor bygrænsen i takt med delvis affolkning ude på landet.

Der var venner før os, som så, at hvis missionssynet forsvinder, er vi ikke missionsfolk længere, og vi ville svigte det kald, vi har fået. Vi skal ikke kun være i missionshuset, men også være synlige udenfor på hver vores måde i det samfund, vi er en del af. Netop her var teltet et godt redskab, og er det måske stadigvæk nogle steder.

Vil I stadig benytte jer af teltet, eller har I tænkt i andre baner?

Vi oplevede rigtig megen velsignelse gennem teltmøderne. Der kom nogle "mødefremmede" til møderne, og for os i kredsen blev det til opbyggelse og fornyelse. Børnemøderne trak en del børn med fra området og gav vores børnearbejde et godt fremstød. Efterhånden kendte alle i området teltet, og "tærsklen" til teltet blev lige så høj som til missionshuset. Derfor følte vi nok der måtte forandring til.

For nogle år siden byggede vores borgerforening en pavillon på den offentli-

ge legeplads midt i Østerlars. Vi har så forsøgt at benytte denne mulighed i håb om, at "tærsklen" her var lavere. *Hvad er jeres erfaring med det skift?* Vi må erkende, at disse ændrede fysi-



ske rammer ikke har ændret så meget på fremmødet. Det er blevet meget svært at få børnene med til vores arrangementer. Vi oplever nu børn, som hjemmefra har forbud mod at møde op, så her er virkelig nogle børn at bede for. Og netop forbønnen er vigtig forud for møderne, både for vores kontakter i lokalsamfundet og for os selv i kredsen. Om vi skal have pavillon-/ teltmøder de næste år, må tiden og Gud vise os. Vi tror, at det er vigtigt at være omstillingsparate og åbne for nye muligheder. I år er der planlagt pavillonmøder fra d. 13. – 16. august, og det glæder vi os til. Måske er der en i lokalsamfundet, som venter på en invitation – måske en som mennesker for år tilbage har bedt for. Lad os sammen bede om at der må lyde bibelsk forkyndelse af lov og evangelium, som sætter i frihed, og at missionssindet igen må blive vækket til live.

ROSENIUS

Rosenius - også i dag

LM på Bornholm fik sidste år en henvendelse fra Flemming Kofod-Svendsen i Vanløse om, der fandtes bøger og skrifter af Rosenius, som man evt. ville stille til rådighed for et projekt, som Flemming er i gang med. Her fortæller han mere om baggrunden.

Rosenius havde en særlig gave til at tale til søgende mennesker, til dem der kæmpede for at få fred med Gud og var optaget af at blive rigtigt omvendt og leve et fromt og gudvelbehageligt liv. I omvendelsen vil mennesker lægge synden bag sig og leve et nyt liv. Men når man så igen mærker jalousi, misundelse og syndige tanker, dukker spørgsmålet op: Blev jeg alligevel ikke rigtigt omvendt? Bliver jeg aldrig bedre?

For sådanne mennesker har Rosenius været til stor velsignelse. Han har med bibelsk styrke og stor sjælesørgerisk

visdom forkyndt, at grundlaget for at være et Guds barn hverken er omvendelse eller fromhed, men at Jesus har gjort vor sag hos Gud helt i orden. Det fundament ligger fast.

Rosenius forkynder også, at det menneske, der er frelst på grund af Jesus, er sat ind i et nyt forhold til sine medmennesker. Det er kaldet til ikke at leve for sig selv, men for andre mennesker, der også er elsket af Jesus.

Arrangementer om Rosenius

Jeg har på Bornholm og andre steder indsamlet rigtig mange skrifter af Rosenius, som jeg vil dele ud, så unge i dag også kommer til at læse Rosenius. Jeg har allerede givet nogle til DBI, som skal have flere, når de om kort tid flytter ind i nye og større lokaler.

Den 29. april var jeg på KFS' ledertræningscenter LTC og holdt foredrag om Rosenius for LTC-eleverne. Samtidig medbragte jeg nogle af de indsamlede skrifter af Rosenius til et Rosenius-bibliotek på LTC.

Den 30. maj var jeg på IMs Bibelskole i Børkop og holdt foredrag om Rosenius for bibelskoleeleverne.

Samtidig medbragte jeg forskellige bøger af mit Rosenius-lager, så det lille Rosenius-bibliotek på Bibelskolen kan blive meget større. Jeg har flere tilsvarende forespørgsler. Det glæder mig, og jeg takker alle, som har bidraget med bøger.



Ø-KALENDEREN

JULI

- | | | | |
|---------|---|---------|---|
| 02.-06. | Juniorlejr | 02.-04. | Hakon Christensen på Bornholm |
| 07.-10. | Bondegårdslejr | 04. | Afdelingsstyrelsesmøde |
| 09. | Alsang Svaneke Havn kl. 20.00. | 05.-06. | Kvindelejr |
| | Ø-koret og hornorkester | 14. | Gudstjeneste v/Kirken på Klippen i Nexø kl. 10.30. v/ Finn Andersen |
| 27. | Gudstjeneste i "Kirken på Klippen" i Østermarie kl. 10.30 v/ Leo Poulsen. | 24. | Klaus Laursen reciterer Markusevangeliet i Aa Kirke kl. 19.00 |

AUGUST

- | | | | |
|---------|--|---------|--|
| 01.-04. | Hakon Christensen på Bornholm | 27.-30. | Hakon Christensen på Bornholm |
| 10. | Gudstjeneste i Kirken på Klippen i Nexø kl. 10.30 v/ Olai Poulsen | 27. | Prædikantmøde v/ Egon Kattner |
| 17. | Almindingsmøde i Segen kl. 14.00 og 16.00. Taler: Philip Bach Svendsen. | 28. | Gudstjeneste i "Kirken på Klippen" kl. 10.30 i Østermarie. v/ Hakon Christensen. Kl. 13.00: Klaus Laursen "Jakobs brev live" |
| 24. | Gudstjeneste i "Kirken på Klippen" kl. 10.30 i Østermarie. v/ Simon Madsen | 29. | Repræsentantskabsmøde |
| 27. | Ø-koret øver i Aakirkeby | | |

SEPTEMBER



Indvielse af prædikant

LM Bornholm har ved repræsentantskabsmødet i maj måned haft den glæde at kunne indsætte Finn Andersen i tjenesten som prædikant efter endt prøvetid.

Indsættelsen foregik med bibellæsning, forbøn og velsignelse med håndspåleggelse af Jørn Bech og Ruben Elleby fra afdelingsstyrelsen og Knud Erik Juhl som kredsformand i Rønne. Vi har glædet os over at høre Finn prædike i lidt mere end to år, og vi glæder os meget til at høre Finn fremover. Hvor er det godt, at der er nogle, der vil gå ind i tjenesten med at bringe

evangeliet om vor Herre Jesus Kristus videre ud. Må Gud rigt velsigne Finn som prædikant.

Finn Andersen bor i Rønne, er gift med Pernille og har 3 børn.

Desværre har både Bent Nielsen og Bent J. Bendix meddelt, at de bliver nødt til at stoppe som prædikanter pga. sygdom og alder.

Vi er meget taknemmelige for alt, hvad vi har fået igennem deres forkyndelse i rigtig mange år. Tak for en stor og trofast tjeneste i LM.

Meddelelsen om, at vi må undvære to prædikanter, forstærker jo endnu mere vores fælles bedeemne om at få flere prædikanter i LM-Bornholm.



ADRESSER



lm
LUTHERSK MISSION
Bornholm

3700 Rønne
T 5699 9160
E godthaab@holm.mail.dk
*Husk: Der trykkes kun én gang månedligt.
Stof afleveres senest d. 10. i hver måned.*

www.lm-bornholm.dk

Formand: Jørn Bech
Årsdalevej 61, 3740 Svaneke
T 5649 6111 - E formand@lm-bornholm.dk

Afdelingssekretær: Hakon Christensen
Jespervej 64, 3400 Hillerød
T 4050 9175 - E hc@dml.dk

Kasserer: Thorkil Sonne Lund
Engløggen 1 B, 3730 Nexø
T 5649 4175 - E th.sonnelund@mail.dk
Bank: 0650 5553110824 - Giro: 522 2842

Missionskonsulent: Helmer Olsen
Østerled 18, 3700 Rønne
T 5695 7370 - *Udlån af projektor*
E helmer.olsen@hotmail.com

Tilhørrepræsentant: Niels C. Andersen
Svanekevej 77, 3700 Rønne
T 5695 8205 - E nca.bornholm@gmail.com

LMU: Lasse Westh Jensen
Gl. Postvej 33 C, 3730 Nexø - T 6022 6909
E lassewesthjensen@hotmail.com

LM Kids: Helene Andersen
Svanekevej 77, 3700 Rønne - T 5695 8205
E helenedandersen@gmail.com

LM-lejren: Strandvejen 16,
Pedersker, 3720 Aakirkeby, T 5697 8447
Udlejning v/ Helmer Olsen, T 5695 7370
E mail@lm-lejren.dk - H www.lm-lejren.dk

LUMI Radio: Henning Kiilerich
Jernbanegade 23, 3720 Aakirkeby
T 5697 5408 - E henning@kiilerich.com
Trykning af lokale LM-programmer
Jens Ove Holm, Rømeregårdsvej 44,

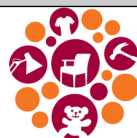

lumi genbrug

Sdr. Hammer 55, Nexø
Tlf. 5649 3211
Daglige ledere Merete & Vilmer Riis
Tlf. 5649 2082 / 5238 1117

Åben: ma-fr 13-17 og lø 10-13.

Modtager (og afhenter) gerne brugte effekter – også dødsboer.
Se www.lumigenbrug.dk

Luthersk Mission Danmark

Formand Henrik P. Jensen
E hpij@hotmail.dk

Generalsekretær Jens Ole Christensen
E joc@dml.dk

Sekretariat:
Industrivænget 40, 3400 Hillerød
T 4820 7660
E dml@dml.dk. H www.dml.dk
Giro 542 7754. Bank 2230 - 010007834

LMU & LM-Kids
H www.lmu.dk
H www.lm-kids.dk

LUMI RADIO

HUSK: Vejen gennem Bibelen mandag-fredag kl. 7.45-8.00. Genudsendelse 18.00-

JULI

Tirsdag d. 1.

09.00 Musikgæsten (se 23.6)

09.30 LUMI-magasinet
(se 27.6)

Fredag d. 4.

17.00 Musik i juli

17.30 Over en åben bibel
(Hebr 12,12-17)

Mandag d. 7.

17.00 Små ord om store ord

17.30 Fokus på Israel

21.00 Ønskeprogram

Tirsdag d. 8.

09.00 Musik i juli (se 4.7)

09.30 Over en åben bibel
(se 4.7)

Fredag d. 11.

17.00 LUMI-weekend

Livsværdier

Netop nu

Boghylden

Livsglæde og kald

Søndag d. 13.

17.00 Mødetransmission

21.00 Genuds. fra 17.00

Mandag d. 14.

17.00 Musikmosaik

17.30 Kvinder i Bibelen (4)

21.00 Små ord om
store ord (se 7.7)

21.30 Fokus på Israel
(se 7.7)

Tirsdag d. 15.

09.00 Morgensange

09.30 Livsglæde og kald
(se 11.7)

Fredag d. 18.

17.00 Lidt af hvert

17.30 Over en åben bibel
(Hebr 12,18ff)

Mandag d. 21.

17.00 Bøn og forbøn

21.00 Ønskeprogram

Tirsdag d. 22.

09.00 Lidt af hvert (se 18.7)

09.30 Over en åben bibel

(se 18.7)

Fredag d. 25.

17.00 LUMI-weekend

Livsværdier

Netop nu

Indefra

LUMI-magasinet

Mandag d. 28.

17.00 Den nye sangbog

21.00 Bøn og forbøn
(se 21.7)

Tirsdag d. 29.

09.00 Musikmosaik (se 14.7)

09.30 LUMI-magasinet
(se 25.7)

AUGUST

Fredag d. 1.

17.00 Musik i august

17.30 Over en åben bibel
(Hebr 13,1-6)

Mandag d. 4.

17.00 Små ord om store ord

17.30 Fra arkivet

21.00 Ønskeprogram

Tirsdag d. 5.

09.00 Musik i august (se 1.8)

09.30 Over en åben bibel
(se 1.8)

Fredag d. 8.

17.00 LUMI-weekend

Livsværdier

Netop nu

Boghylden

Gæstebogen

Søndag d. 10.

17.00 Mødetransmission

21.00 Genuds. fra 17.00

Mandag d. 11.

17.00 De sidste tider (1)

21.00 Små ord om
store ord (se 4.8)

21.30 Kvinder i Bibelen
(se 14.7)

Tirsdag d. 12.

09.00 Musikmosaik

09.30 Gæstebogen (se 8.8)

Fredag d. 15.

17.00 Lidt af hvert

17.30 Over en åben bibel
(Hebr 13,7-14)

Mandag d. 18.

17.00 Musikmosaik (se 12.8)

17.30 Kvinder i Bibelen (5)

21.00 Ønskeprogram

Ring 56 95 21 60

med dit musikønske

Tirsdag d. 19.

09.00 Lidt af hvert (se 15.8)

09.30 Over en åben bibel
(se 15.8)

Fredag d. 22

17.00 LUMI-weekend

Livsværdier

Netop nu

Udefra

LUMI-magasinet

Mandag d. 25.

17.00 Den nye sangbog

(se 28.7)

21.00 De sidste tider

(se 11.8)

Tirsdag d. 26.

09.00 Morgensange (se 15.7)

09.30 LUMI-magasinet
(se 22.8)

Fredag d. 29.

17.00 Omvendelse

17.30 Over en åben bibel
(Hebr 13,15-19)

SEPTEMBER

Mandag d. 1.

17.00 Små ord om store ord

17.30 Fokus på Israel

21.00 Ønskeprogram

Tirsdag d. 2.

09.00 Omvendelse (se 29.8)

09.30 Over en åben bibel
(se 29.8)

Fredag d. 5.

17.00 LUMI-weekend

Livsværdier

Netop nu

LUMI RADIO

Boghylden
Guds Frygt

Søndag d. 7.

17.00 Mødetransmission

21.00 Genuds. fra 17.00

Mandag d. 8.

17.00 Musik i september

17.30 Fra arkivet

21.00 Små ord om

store ord (se 1.9)

21.30 Fokus på Israel

(se 1.9)

Tirsdag d. 9.

09.00 Musikmosaik

09.30 Guds Frygt (se 5.9)

Fredag d. 12.

17.00 Musikgæsten

17.30 Over en åben bibel

(Hebr 13,20-25)

Mandag d. 15.

17.00 De sidste tider (2)

21.00 Ønskeprogram

Tirsdag d. 16.

09.00 Musik i september

(se 8.9)

09.30 Over en åben bibel

(se 12.9)

Fredag d. 19.

17.00 LUMI-weekend

Livsværdier

Netop nu

Indefra

LUMI-magasinet

Mandag d. 22.

17.00 Øst vest -

hjemme bedst

21.00 Fra arkivet (se 8.9)

21.30 Kvinder i Bibelen

(se 18.8)

Tirsdag d. 23.

09.00 Musikgæsten (se 12.9)

09.30 LUMI-magasinet

(se 19.9)

Fredag d. 26.

17.00 Lidt af hvert

17.30 Over en åben bibel

(Jakob 1,1-8)

Mandag d. 29.

17.00 Musikmosaik (se 9.9)

17.30 Fra arkivet (se 4.8)

21.00 De sidste tider

(se 15.9)

Tirsdag d. 30.

09.00 Lidt af hvert (se 26.9)

09.30 Over en åben bibel

(se 26.9)

OKTOBER

Fredag d. 3.

17.00 LUMI-weekend

Livsværdier

Netop nu

Boghylden

Gæstebogen

Søndag d. 5.

17.00 Mødetransmission

21.00 Genuds. fra 17.00

Ny folder for BKN



Bornholms Kristne Nærradio
Østerlars 92,8 MHz | Aakirkeby 93,1 MHz | Nexø 98,6 MHz
Rønne 104,4 MHz | Olsker 104,9 MHz

www.bkn-nu

Hvad er BKN? Hvor finder man de kanaler, som BKN sender på? Hvornår sender de? - og mange andre spørgsmål!!!

Bestyrelsen for BKN (Bornholms Kristne Nærradio) har set et behov for en opdateret folder, som fortæller om det arbejde og de udsendelser, som nu har været sendt i me-

re end 26 år.

Det er mediekonsulent David Mandix Carlsen, Norea radio, som har lavet den flotte folder, hvis forside ses her til venstre.

Og hvad så? Ja, folderen er jo beregnet til at blive brugt. De ligger nu i missionshuse og bliver også fordelt til f.eks. kirker og biblioteker, så tag nogle eksemplarer og giv dem til naboer og venner.

Den passer fint som huskeseddel på opslagstavlen eller køleskabsdøren!

Pinsestævne

Denne hilsen er skrevet mere end en uge før pinse, så der kan ikke lyde et "tak for sidst", men vi forventer at godt gensyn med venner af LUMI-radio.

HUSK gode venner er også venner, som beder, så TAK FOR FORBØN!

TIL EFTERTANKE

Mærket af Gud



V/ Tove R.
Kofoed,
Svaneke

Patriarken Jakob mødte en gang Gud på en meget håndgribelig måde. Han havde sendt familien i forvejen og var helt alene, så kom en mand til ham og de kæmpede hele natten. Bagefter siger Jakob, at han havde set Gud. Ud af denne kamp og dette møde kom der et meget konkret tegn. Gud slog Jakobs hofte af led, og siden da haltede han. Jakobs Gud og vores Gud er den samme. Vi møder ikke Gud ansigt til ansigt som Jakob, men vi møder ham i hans ord, og: *"Guds ord er levende og virksomt og skarpere end noget tveægget sværd; det trænger igennem, så det*

skiller sjæl fra ånd og marv fra ben og er dommer over hjertets tanker og meninger." Hebr. 4.12

Guds mærke på mig

Jeg kunne godt ønske mig i højere grad at blive mærket af Gud, som Jakob blev det. Hver gang han bevægede sig, blev han mindet om Gud, og når andre så ham gå, blev også de mindet om Gud. Ses det mon på mig, at jeg har mødt Gud? Og hvor meget fylder det hos mig selv i alle mine dagligdags gøremål?

Jeg længes efter, at Gud skal præge mit liv og min hverdag. Jeg ville sådan ønske, at Gud kunne sætte sit mærke på mig, så både jeg og alle omkring mig hele tiden blev mindet om Ham og hans frelsesværk.

Gud mødte Jakob, da han var alene og i stilheden om natten. Måske er vejen frem at søge mere ind i roen og stilheden hos Gud. Vil du med derind?



lm

LUTHERSK MISSION
Bornholm

Luthersk Mission (LM) er en evangelisk-luthersk forening, hvis formål er at forkynde Bibelens budskab, så mennesker kommer til tro på Jesus som Guds søn og verdens frelser.

LM på Bornholm arbejder ud fra ti missionshuse fordelt ud over øen.
www.lm-bornholm.dk

Redaktion: Peter Krak
Email: jytteogpeter@krak.nu
Tlf: 5697 5085 / 2979 8386

Forsidefoto: Birger Bendtsen
Se i øvrigt B. Bendtsens netsite på:
www.bjbendtsen.dk

Oplag: 500 eks.

Tryk: Print24